

SPLASHBACKS



©
ORIGINALSTYLE



Kitchens **04/05**

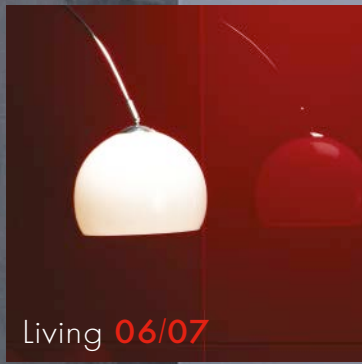

Living **06/07**

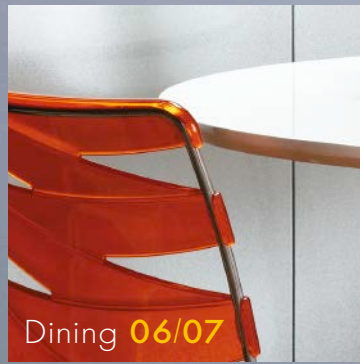

Dining **06/07**



Bedrooms **08/09**

Reflect on the brilliant

The glass making process was discovered thousands of years ago, resulting in highly prized jewellery and table vessels which were traded across the ancient world. It was the Romans who first put glass to use for architectural purposes, and since the fourteenth century it has evolved into the best and most practical solution for windows – and it has many other uses too.

ORIGINALSTYLE

Thames Splashbacks GW-THA2406C shown with Graphite Black Slate from the Earthworks range
Front Cover: Mohaka Splashback GW-MOH2406C and Upstands GW-MOH10014C



Bathrooms **09/10/11**



Commercial **12/13**



Colour Range **14/17**

ce of glass

Splashbacks are large format glass tiles, originally intended to be placed behind a cooking hob. Upstands were designed to be placed either side of a splashback when used behind a cooking hob to protect walls behind work surfaces.

Our large panel Splashbacks are made from heat-resistant toughened glass, which is perfectly safe for use behind cooking hobs (close to sources of heat), but there's no need to stop there. You can enjoy the translucent beauty of this versatile material on interior walls such as kitchens, dining areas, living rooms and bathrooms throughout your home – and it is tough enough for commercial wall settings as well.

The choice is yours

Splashbacks are available in two sizes (600 x 750 x 6mm/23⁵/₈" x 29¹/₂" x 3³/₈", 900 x 750 x 6mm/35⁷/₁₆" x 29¹/₂" x 3³/₈") and 23 colours, with co-ordinating Upstands (1000 x 140 x 6mm/39³/₈" x 5¹/₂" x 3³/₈") for most of them.

Turn the page for inspirational ideas for using Splashbacks in kitchens, living areas, bathrooms and even bedrooms.

NB. Splashbacks must **not** be cut as they are made from toughened glass, although Upstands may be cut. Please see Important Information section.



bold &
bold &

As they are made from toughened heat-resistant glass, Splashbacks themselves cannot be cut. However the co-ordinating Upstands (which are not made from toughened glass) can easily be cut like our other glass tiles when needed to fit around appliances, cupboards and fittings.

NB Splashbacks and Upstands must be installed at least 3cm/1³/₈" from any heat source.

beautiful kitchens



Perfume Splashback GW-PFM2406C
and Upstand GW-PFM10014C



Merle Splashback GW-MRL3606C
with Torque brushed aluminium mosaic
from the Mosaics Collection

Splashbacks are quick and simple to install, and it's easy to keep them sparkling clean and beautifully shiny

Add expanses of colour from cool Arctic white to Indus black, or go for the subtle tones to create a more relaxing look and feel. Glass is an incredibly practical and hygienic option for kitchens for placing behind hobs, sinks and work surfaces.

Stratosphere Splashbacks GW-STR3606C



Perfume Splashbacks GW-PFM3606C



inspired ideas

for

Use Splashbacks for a bold and confident statement

Dining areas

Link kitchen through to breakfast bar and dining area with Splashbacks and Upstands in the same colour.

More ideas

Splashbacks can be installed within an alcove, lit from above or below. The alcove sides could be lined with matching Upstands if required.



Argent Splashbacks GW-AGT2406C

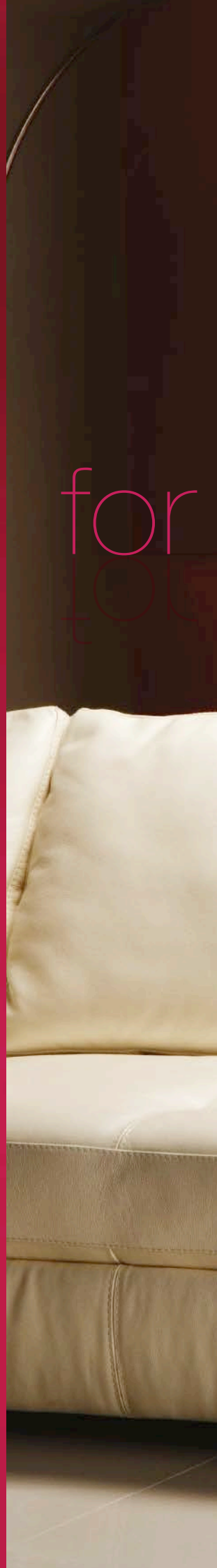

living & dining

Living areas

A glossy, reflective expanse of colour on a feature wall will look stunning in a living room. Here the co-ordinating Upstand has been cleverly used at floor level as a skirting to accommodate existing plug sockets. The same idea could be used between two Splashbacks at waist height - using the same colour or a completely different one.



elegant style for

Areas of glossy colour in calm,

Take colour co-ordination to another level, and install Splashbacks and Upstands in a bedroom and its en-suite bathroom. Use similar colours throughout to create a cool and relaxing zone. Achieve a stylish, modern look by placing glass alongside materials with matt surfaces such as slate and wood.

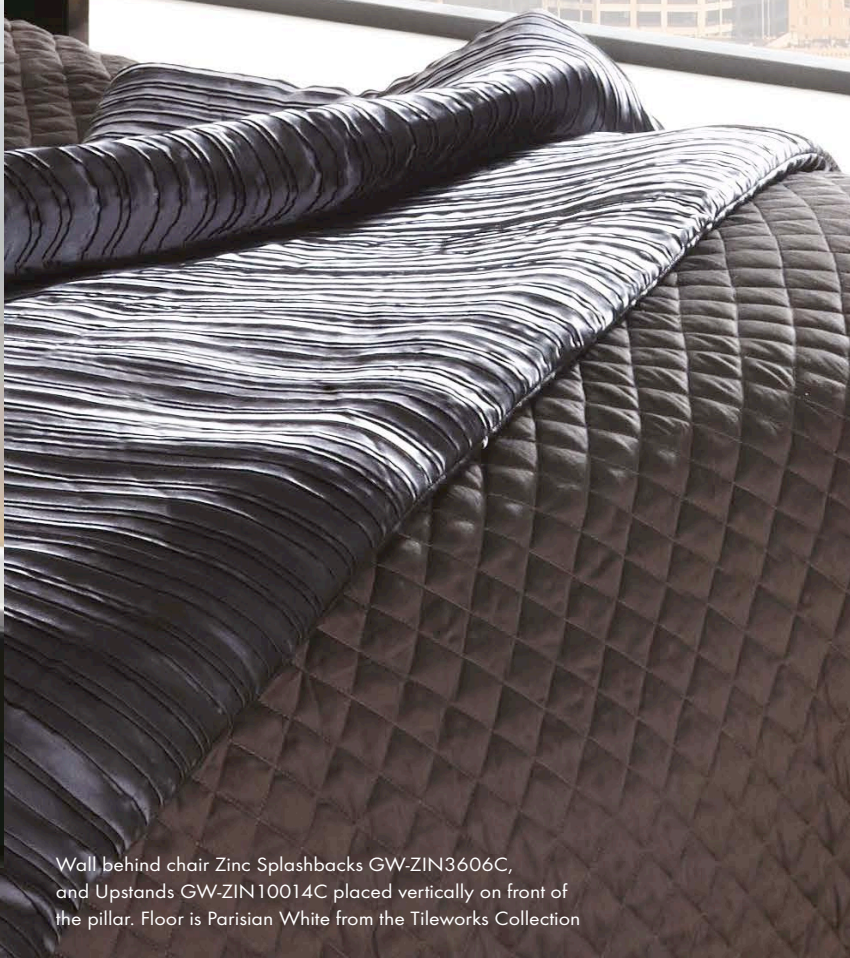

Thames Splashbacks GW-THA2406C shown with Graphite Black Slate from the Earthworks range

Wall behind chair Zinc Splashbacks GW-ZIN3606C, and Upstands GW-ZIN 10014C placed vertically on front of the pillar. Floor is Parisian White from the Tileworks Collection

for bedrooms & bathrooms

understated shades

psfplooms



Banish gloomy bathrooms forever by introducing some serious colour and shine!

beautiful & practical

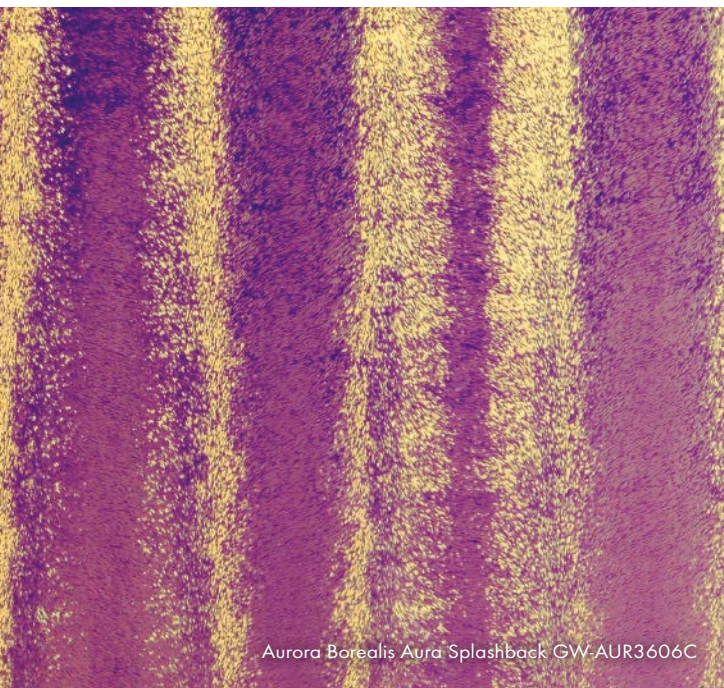

Aurora Borealis Aura Splashback GW-AUR3606C



Arctic Splashbacks GW-ART3606C, Mississippi Upstand GW-MSP10014C with Mississippi Clear GW-MSP1636C (398 x 80 x 6mm/15³/₈" x 3¹/₈" x ³/₈") from the Glassworks Range



The glossy surfaces of Splashbacks and Upstands will bounce light around even the darkest shower, wet room or bathroom, and make small spaces look bigger. The hardest part will be choosing which colour or texture effect will look the best in your home!

tical... just add water



Aurora Borealis Aqua Splashbacks GW-AQA3606C

Aurora Borealis Splashback Patterns

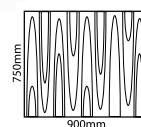
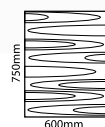

Mekong Splashback GW-MEK3606C

Because of the way they are made, every Aurora Borealis tile is unique. When they are placed together the patterns will not necessarily match each other but the overall effect will be stunning.

*NB Splashbacks must NOT be cut. Please see Important Information section.

*NB Les Splashbacks ne doivent JAMIAS être découpés. Veuillez vous reporter aux Informations Essentielles.

*Hinweis: Splashbacks dürfen NICHT geschnitten werden. Bitte lesen Sie den Abschnitt "Wichtige Informationen".

*Let op: Splashbacks mogen NIET gesneden worden. Raadpleeg alstublieft onze Belangrijke Informatie.



Champagne Splashbacks GW-CHA2406C



Méteor Splashbacks GW-MET2406C

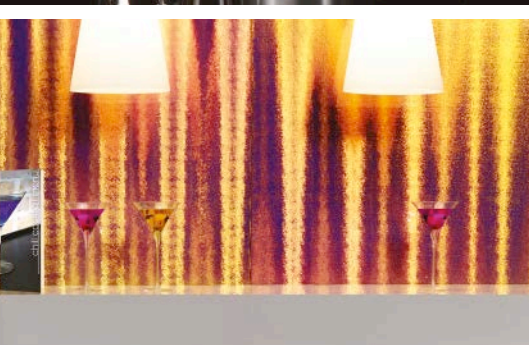

Aurora Borealis Aura GW-AUR3606C

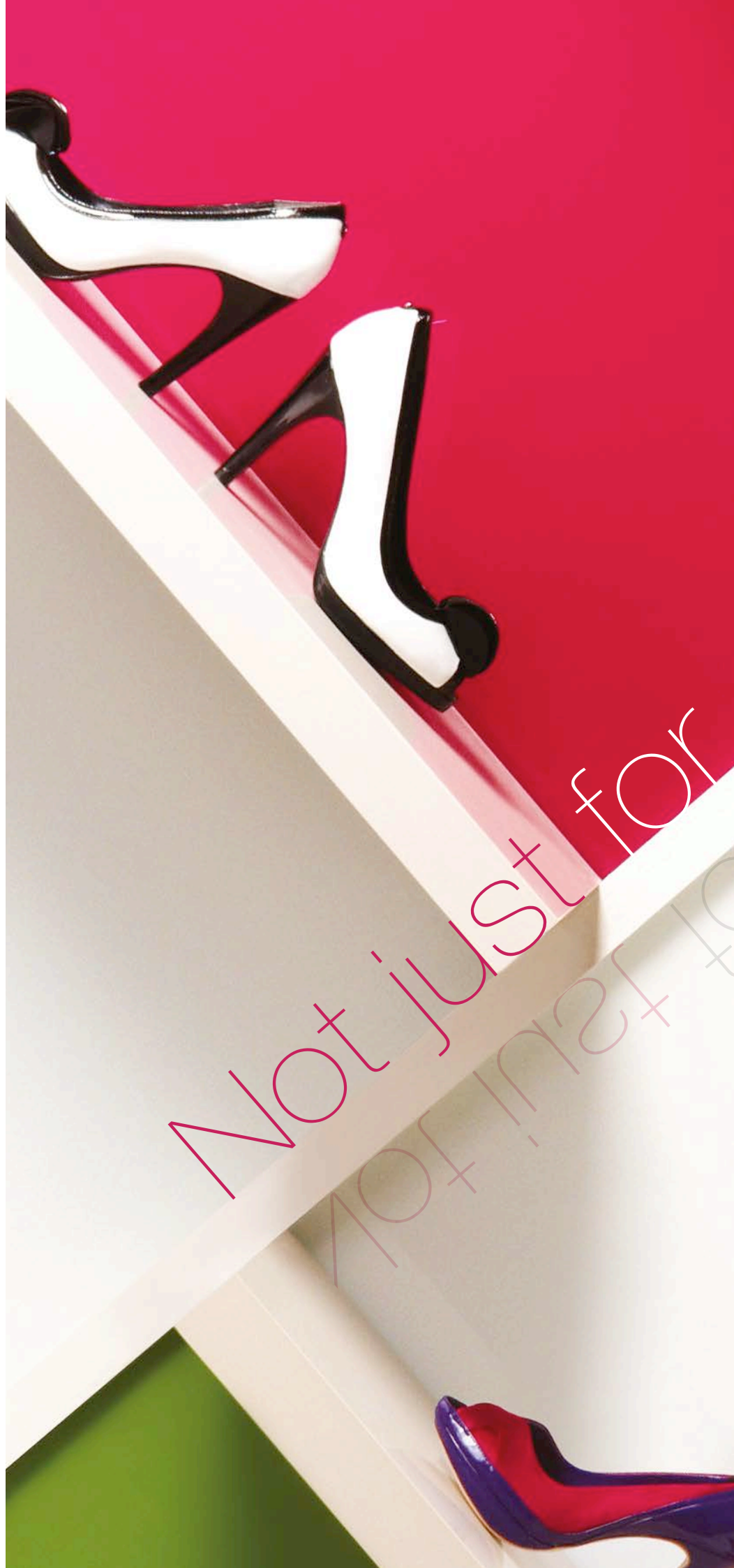

Not just for

houses

... but also ideal for commercial settings too! Our Splashbacks would look fantastic in bars and restaurants, cafes and clubs, shops, spas and health clubs, hotels and offices.



Here are just a few ideas for installing Splashbacks in non-residential settings

Shops

Use bright colours as a display backdrop, lit from above or below (see main image, left)

Reception areas

Place on an expanse of wall or in alcoves to display products or even beneath counters (see image top left)

Restaurants

Install behind a bar to reflect bottles and glasses (see image middle left)

Bars and clubs

Funky effects can be created with the Aurora Borealis range.* These appear to change colour depending on different lighting and when viewed from different angles (see image bottom left)

* Because of the way they are made, every Aurora Borealis Splashback is unique. When they are placed together the patterns will not necessarily match each other but the overall effect will be stunning.

solid colours

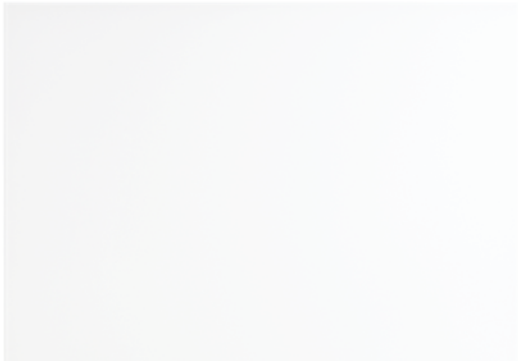

Arctic

Splashback	600 x 750 x 6mm	GW-ART2406C
	(23 ⁵ / ₈ " x 29 ¹ / ₂ " x 3 ³ / ₈ ")	
	900 x 750 x 6mm	GW-ART3606C
	(35 ⁷ / ₁₆ " x 29 ¹ / ₂ " x 3 ³ / ₈ ")	
Upstand	1000 x 140 x 6mm	GW-ART10014C
	(39 ³ / ₈ " x 5 ¹ / ₂ " x 3 ³ / ₈ ")	



Volga

Splashback	600 x 750 x 6mm	GW-VOL2406C
	(23 ⁵ / ₈ " x 29 ¹ / ₂ " x 3 ³ / ₈ ")	
	900 x 750 x 6mm	GW-VOL3606C
	(35 ⁷ / ₁₆ " x 29 ¹ / ₂ " x 3 ³ / ₈ ")	
Upstand	1000 x 140 x 6mm	GW-VOL10014C
	(39 ³ / ₈ " x 5 ¹ / ₂ " x 3 ³ / ₈ ")	



Mohaka

Splashback	600 x 750 x 6mm	GW-MOH2406C
	(23 ⁵ / ₈ " x 29 ¹ / ₂ " x 3 ³ / ₈ ")	
	900 x 750 x 6mm	GW-MOH3606C
	(35 ⁷ / ₁₆ " x 29 ¹ / ₂ " x 3 ³ / ₈ ")	
Upstand	1000 x 140 x 6mm	GW-MOH10014C
	(39 ³ / ₈ " x 5 ¹ / ₂ " x 3 ³ / ₈ ")	



Mississippi

Splashback	600 x 750 x 6mm	GW-MSP2406C
	(23 ⁵ / ₈ " x 29 ¹ / ₂ " x 3 ³ / ₈ ")	
	900 x 750 x 6mm	GW-MSP3606C
	(35 ⁷ / ₁₆ " x 29 ¹ / ₂ " x 3 ³ / ₈ ")	
Upstand	1000 x 140 x 6mm	GW-MSP10014C
	(39 ³ / ₈ " x 5 ¹ / ₂ " x 3 ³ / ₈ ")	



Perfume

Splashback	600 x 750 x 6mm	GW-PFM2406C
	(23 ⁵ / ₈ " x 29 ¹ / ₂ " x 3 ³ / ₈ ")	
	900 x 750 x 6mm	GW-PFM3606C
	(35 ⁷ / ₁₆ " x 29 ¹ / ₂ " x 3 ³ / ₈ ")	
Upstand	1000 x 140 x 6mm	GW-PFM10014C
	(39 ³ / ₈ " x 5 ¹ / ₂ " x 3 ³ / ₈ ")	



Mekong

Splashback	600 x 750 x 6mm	GW-MEK2406C
	(23 ⁵ / ₈ " x 29 ¹ / ₂ " x 3 ³ / ₈ ")	
	900 x 750 x 6mm	GW-MEK3606C
	(35 ⁷ / ₁₆ " x 29 ¹ / ₂ " x 3 ³ / ₈ ")	
Upstand	1000 x 140 x 6mm	GW-MEK10014C
	(39 ³ / ₈ " x 5 ¹ / ₂ " x 3 ³ / ₈ ")	



Ebro

Splashback	600 x 750 x 6mm	GW-EBO2406C
	(23 ⁵ / ₈ " x 29 ¹ / ₂ " x 3 ³ / ₈ "	
	900 x 750 x 6mm	GW-EBO3606C
	(35 ⁷ / ₁₆ " x 29 ¹ / ₂ " x 3 ³ / ₈ "	
Upstand	1000 x 140 x 6mm	GW-EBO10014C
	(39 ³ / ₈ " x 5 ¹ / ₂ " x 3 ³ / ₈ "	



Chenab

Splashback	600 x 750 x 6mm	GW-CHB2406C
	(23 ⁵ / ₈ " x 29 ¹ / ₂ " x 3 ³ / ₈ "	
	900 x 750 x 6mm	GW-CHB3606C
	(35 ⁷ / ₁₆ " x 29 ¹ / ₂ " x 3 ³ / ₈ "	
Upstand	1000 x 140 x 6mm	GW-CHB10014C
	(39 ³ / ₈ " x 5 ¹ / ₂ " x 3 ³ / ₈ "	



Indus

Splashback	600 x 750 x 6mm	GW-IND2406C
	(23 ⁵ / ₈ " x 29 ¹ / ₂ " x 3 ³ / ₈ "	
	900 x 750 x 6mm	GW-IND3606C
	(35 ⁷ / ₁₆ " x 29 ¹ / ₂ " x 3 ³ / ₈ "	
Upstand	1000 x 140 x 6mm	GW-IND10014C
	(39 ³ / ₈ " x 5 ¹ / ₂ " x 3 ³ / ₈ "	



Thames

Splashback	600 x 750 x 6mm	GW-THA2406C
	(23 ⁵ / ₈ " x 29 ¹ / ₂ " x 3 ³ / ₈ "	
	900 x 750 x 6mm	GW-THA3606C
	(35 ⁷ / ₁₆ " x 29 ¹ / ₂ " x 3 ³ / ₈ "	
Upstand	1000 x 140 x 6mm	GW-THA10014C
	(39 ³ / ₈ " x 5 ¹ / ₂ " x 3 ³ / ₈ "	



Avon

Splashback	600 x 750 x 6mm	GW-AVO2406C
	(23 ⁵ / ₈ " x 29 ¹ / ₂ " x 3 ³ / ₈ "	
	900 x 750 x 6mm	GW-AVO3606C
	(35 ⁷ / ₁₆ " x 29 ¹ / ₂ " x 3 ³ / ₈ "	
Upstand	1000 x 140 x 6mm	GW-AVO10014C
	(39 ³ / ₈ " x 5 ¹ / ₂ " x 3 ³ / ₈ "	

Splashbacks are large format glass tiles, originally intended to be placed behind a cooking hob. Upstands were designed to be placed either side of a splashback when used behind a cooking hob to protect walls behind work surfaces.

NB Splashbacks must **not** be cut as they are made from toughened glass, although Upstands may be cut as they are not made from toughened glass. Please see Important Information section.

Les Splashbacks sont des carreaux en verre grand format, initialement conçus pour être posés derrière une cuisinière. Les Upstands ont été conçus pour être posés de chaque côté d'un Splashback, lorsque celui est placé derrière une cuisinière, pour protéger les murs et les surfaces de travail.

NB Comme les Splashbacks sont fabriqués en verre renforcé, ils ne doivent **jamais** être découpés ; les Upstands, eux, peuvent être découpés car ils ne sont pas en verre renforcé. Veuillez vous reporter aux Informations Essentielles.

Splashbacks sind großformatige Glasfliesen, die für die Installation hinter einem Küchenherd gedacht sind. Upstands wurden zur Installation zu beiden Seiten eines hinter einem Küchenherd platzierten Splashbacks entwickelt, um die Wände hinter den Arbeitsflächen zu schützen.

Hinweis: Splashbacks dürfen **nicht** geschnitten werden, da sie aus gehärtetem Glas bestehen. Dies gilt nicht für Upstands, da diese nicht aus gehärtetem Glas hergestellt sind. Bitte lesen Sie den Abschnitt "Wichtige Informationen".

Splashbacks zijn tegels van een groot formaat die bedoeld zijn voor installatie aan de muur achter het fornuis. De Upstands zijn ontworpen om geplaatst te worden aan de zijanten van de splashback, wanneer deze gebruikt wordt achter het fornuis, om de muren aan de achterkant van het werkoppervlak te beschermen.

N.B. Splashbacks mogen **niet** gesneden worden aangezien deze van gehard glas gemaakt zijn. De Upstands kunnen echter wel gesneden worden aangezien deze niet van gehard glas gemaakt zijn. Raadpleeg alstublieft onze Belangrijke Informatie.

metallic effect

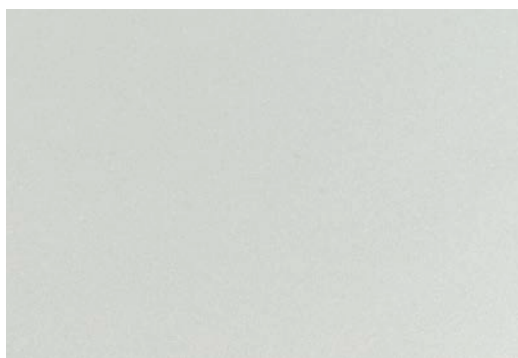

Champagne*

Splashback	600 x 750 x 6mm	GW-CHA2406C
	(23 ⁵ / ₈ " x 29 ¹ / ₂ " x 3 ³ / ₈ "	
	900 x 750 x 6mm	GW-CHA3606C
	(35 ⁷ / ₁₆ " x 29 ¹ / ₂ " x 3 ³ / ₈ "	
Upstand	1000 x 140 x 6mm	GW-CHA10014C
	(39 ³ / ₈ " x 5 ¹ / ₂ " x 3 ³ / ₈ "	



Zinc*

Splashback	600 x 750 x 6mm	GW-ZIN2406C
	(23 ⁵ / ₈ " x 29 ¹ / ₂ " x 3 ³ / ₈ "	
	900 x 750 x 6mm	GW-ZIN3606C
	(35 ⁷ / ₁₆ " x 29 ¹ / ₂ " x 3 ³ / ₈ "	
Upstand	1000 x 140 x 6mm	GW-ZIN10014C
	(39 ³ / ₈ " x 5 ¹ / ₂ " x 3 ³ / ₈ "	

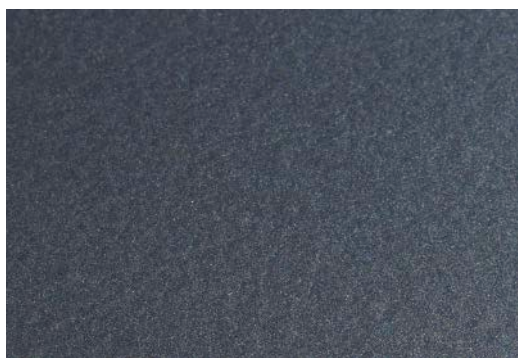

Merle*

Splashback	600 x 750 x 6mm	GW-MRL2406C
	(23 ⁵ / ₈ " x 29 ¹ / ₂ " x 3 ³ / ₈ "	
	900 x 750 x 6mm	GW-MRL3606C
	(35 ⁷ / ₁₆ " x 29 ¹ / ₂ " x 3 ³ / ₈ "	
Upstand	1000 x 140 x 6mm	GW-MRL10014C
	(39 ³ / ₈ " x 5 ¹ / ₂ " x 3 ³ / ₈ "	



Mira*

Splashback	600 x 750 x 6mm	GW-MIR2406C
	(23 ⁵ / ₈ " x 29 ¹ / ₂ " x 3 ³ / ₈ "	
	900 x 750 x 6mm	GW-MIR3606C
	(35 ⁷ / ₁₆ " x 29 ¹ / ₂ " x 3 ³ / ₈ "	
Upstand	1000 x 140 x 6mm	GW-MIR10014C
	(39 ³ / ₈ " x 5 ¹ / ₂ " x 3 ³ / ₈ "	

sparkle effect

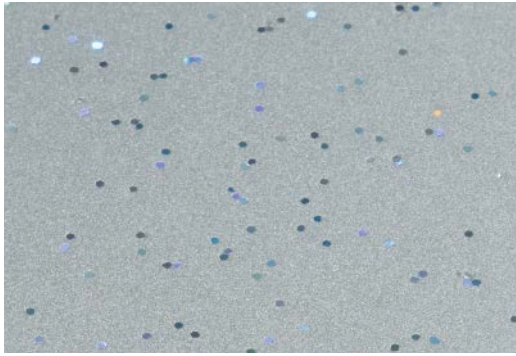

Argent

Splashback	600 x 750 x 6mm	GW-AGT2406C
	(23 ⁵ / ₈ " x 29 ¹ / ₂ " x 3 ³ / ₈ ")	
	900 x 750 x 6mm	GW-AGT3606C
	(35 ⁷ / ₁₆ " x 29 ¹ / ₂ " x 3 ³ / ₈ ")	
Upstand	1000 x 140 x 6mm	GW-AGT10014C
	(39 ³ / ₈ " x 5 ¹ / ₂ " x 3 ³ / ₈ ")	

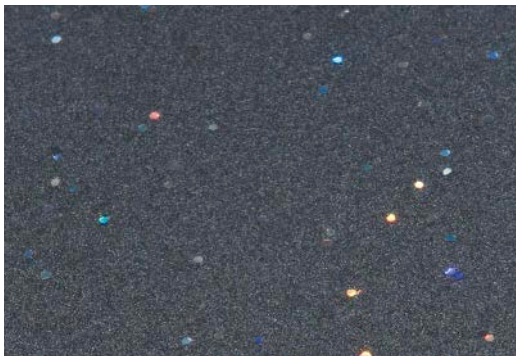

Perse

Splashback	600 x 750 x 6mm	GW-PRS2406C
	(23 ⁵ / ₈ " x 29 ¹ / ₂ " x 3 ³ / ₈ ")	
	900 x 750 x 6mm	GW-PRS3606C
	(35 ⁷ / ₁₆ " x 29 ¹ / ₂ " x 3 ³ / ₈ ")	
Upstand	1000 x 140 x 6mm	GW-PRS10014C
	(39 ³ / ₈ " x 5 ¹ / ₂ " x 3 ³ / ₈ ")	

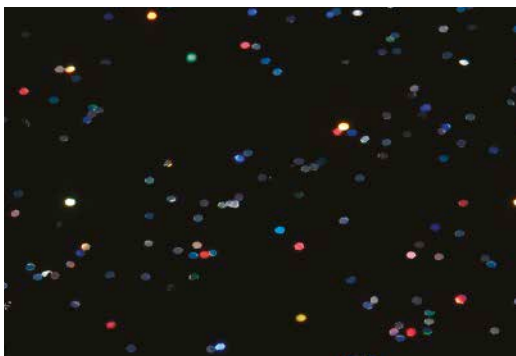

Meteor

Splashback	600 x 750 x 6mm	GW-MET2406C
	(23 ⁵ / ₈ " x 29 ¹ / ₂ " x 3 ³ / ₈ ")	
	900 x 750 x 6mm	GW-MET3606C
	(35 ⁷ / ₁₆ " x 29 ¹ / ₂ " x 3 ³ / ₈ ")	
Upstand	1000 x 140 x 6mm	GW-MET10014C
	(39 ³ / ₈ " x 5 ¹ / ₂ " x 3 ³ / ₈ ")	

rainbow effect



Aurora Borealis Ventus*

Splashback	600 x 750 x 6mm	GW-VEN2406C
	(23 ⁵ / ₈ " x 29 ¹ / ₂ " x 3 ³ / ₈ ")	
	900 x 750 x 6mm	GW-VEN3606C
	(35 ⁷ / ₁₆ " x 29 ¹ / ₂ " x 3 ³ / ₈ ")	



Aurora Borealis Aqua*

Splashback	600 x 750 x 6mm	GW-AQA2406C
	(23 ⁵ / ₈ " x 29 ¹ / ₂ " x 3 ³ / ₈ ")	
	900 x 750 x 6mm	GW-AQA3606C
	(35 ⁷ / ₁₆ " x 29 ¹ / ₂ " x 3 ³ / ₈ ")	

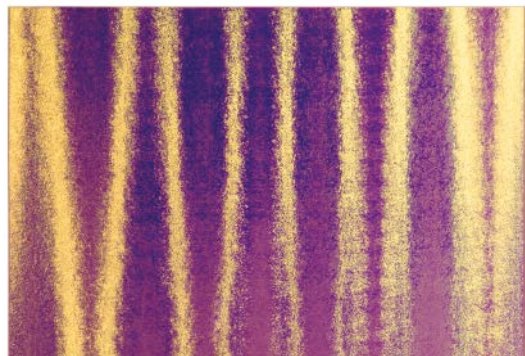

Aurora Borealis Aura*

Splashback	600 x 750 x 6mm	GW-AUR2406C
	(23 ⁵ / ₈ " x 29 ¹ / ₂ " x 3 ³ / ₈ ")	
	900 x 750 x 6mm	GW-AUR3606C
	(35 ⁷ / ₁₆ " x 29 ¹ / ₂ " x 3 ³ / ₈ ")	

* Please see note on pages 18-19.

Important information

Care must be taken when handling your Splashback before and during installation.

Original Style Glassworks Splashbacks have been tested to British Standards BS EN 12150. They are made from toughened (also known as tempered) glass, which is a type of safety glass. Toughened glass should receive the same care as annealed (ordinary) glass. Careless handling and improper installation sometimes causes edge damage, and delayed breakage can occur when edge-damaged tempered glass is subjected to mechanical stress, as in installation. **Further, if cut, knocked or dropped, this material will produce instantaneous total fragmentation. DO NOT under any circumstances attempt to cut or drill a Splashback as it will shatter.** Please visit www.originalstyle.com/fixing.html

Heat

All Glassworks tiles including Splashbacks must be installed a minimum of 3cm (1 1/8") from any heat source. This will include any hot water pipework concealed within walls and any radiant heat sources such as hobs, heated towel rails or radiators.

Shade variation

Each one of the Aurora Borealis Splashbacks is unique: they are made individually to achieve their beautiful shimmering effects (Aura GW-AUR2406C and GW-AUR3606C, Aqua GW-AQA2406C and GW-AQA3606C, Ventus GW-VEN2406C and GW-VEN3606C). This means that there may be distinct differences between them.

There may also be shade variations with Champagne (GW-CHA2406C, GW-CHA3606C, GW-CHA10014C), Zinc (GW-ZIN2406C, GW-ZIN3606C, GW-ZIN10014C), Merle (GW-MRL2406C, GW-MRL3606C, GW-MRL10014C) and Mira (GW-MIR2406C, GW-MIR3606C, GW-MIR10014C).

If you intend placing these Splashbacks together (as shown on pages 10 and 12), we recommend that you lay them out before installation to achieve the most pleasing effect.

Installation

We do not recommend installing Splashbacks onto wood. They should not be used as worktops. When you install a Splashback next to or within a tiled surface, for example, Glassworks tiles, you must incorporate silicone expansion joints of 2.5mm (1/8") around the perimeter of the Splashback. This will allow for any thermal expansion and contraction. Any change of plane (i.e. internal corners) will also require a silicone expansion joint.

NB: Always refer to the manufacturer's recommendations when applying silicone (for instance, some silicone products can stain natural stone tiles which is important if you are using tiles made from other materials in your installation). Surfaces must be clean and free from any dust particles or contaminating substances. The surface to which you are fixing the Splashback must be primed 24 hours beforehand and allowed to dry completely. We recommend that you use a low modulus neutral cure silicone adhesive. To fix the Splashback to a wall, apply the silicone liberally to the back and also run a continuous line of silicone 10mm (3/8") around the back edge perimeter, then press it into position firmly.

The Aurora Borealis Splashbacks (Aura GW-AUR2406C and GW-AUR3606C, Aqua GWAQA2406C and GW-AQA3606C, Ventus GW-VEN2406C and GW-VEN3606C) should be adhered by pressing into a bed of neutral cure silicone adhesive. This will avoid lines of silicone being visible after installation.

If you are installing your Splashback with other Glassworks tiles, always use tiles of the same thickness (unless you are trying to achieve a 3D effect). Upstands and Glassworks tiles can be cut to fit around plugs and wall units. All Glassworks tiles require a minimum 2mm (1/16") spacing joint to allow for thermal expansion and contraction and glass tolerances.

Grouting Glassworks tiles

A finely sanded flexible grout or Epoxy resin or caulk must be used for the whole installation except around the Splashback. We do not recommend coloured grouts unless the adhesive supplier has stated that the coloured grout is suitable for use with glass tiles (please note coloured grouts will change the colour of the glass tiles). **However, if you are going to use coloured grouts, we recommend a test area be done first.**

In the USA please follow the recommendations of a reputable adhesive manufacturer and always comply with American National Standards Institution (ANSI) specifications as set out in the Handbook for Ceramic Tile Installation published by the Tile Council of America.

Scratching

As with all glass products, it is possible to inadvertently scratch your Splashback. We recommend that care is taken during installation. Use masking tape to protect the edges prior to installation. It is always best to purchase new sponges and grouting tools as old tools may have grout residue on them which could scratch your tiles.

Cleaning

Wash glass tile surfaces with clean water or a pH neutral glass or window cleaner. Use a soft lint-free cloth to avoid scratching. **Never** use vinegar to clean Glassworks tiles or Splashbacks as this will affect the grouting.

Photography

Owing to variations in studio lighting and printing inks, the tile colours shown in this catalogue may differ slightly from those of the actual tiles. Before making your choice it is always advisable to ask your Original Style retailer to show you samples.

Limits of liability

Original Style accepts no liability for the faulty installation of its products. In the case of any claim relating to the tiles themselves, Original Style's liability, to the extent permitted by law, is limited to either the replacement of the product or a refund of the cost of the product, and does not extend to cover any consequential loss. Claims must be reported within seven working days from receipt of the tiles. Tiles must be inspected prior to installation and claims cannot be considered after the tiles have been installed. Please be advised that installation constitutes acceptance of the quality, colour, size, texture and shade of the tiles. Original Style warrants that its tiles conform to their description and are fit for their purpose. Original Style makes no other express or implied warranty as to fitness or suitability of the products for particular installations. We extend no guarantees, express or implied, as to wear resistance or maintenance procedures.

It is imperative to follow grout and adhesive manufacturers' instructions regarding their suitability with our products. If in doubt please consult the grout/adhesive stockist from whom you purchased the products. Original Style makes no representations as to the fitness for purpose of third party adhesives and grouts. Please note the use of certain acid based cleaning products may cause some of the tiles to react and change in character.

Acknowledgements

We are very grateful to the following companies for their assistance with the photographic settings:

Amos Lighting www.amoslighting.co.uk
Debenhams www.debenhams.co.uk
Eclectique www.eclectique.co.uk
Furniture Village www.furniturevillage.com
Homebase www.homebase.co.uk

John Lewis www.johnlewis.com
Orange Tree www.theorangeretree.co.uk
Samuel Heath www.samuel-heath.com
Sarah Pepper www.sarahpepper.co.uk
The Cook Shop www.justaddfood.co.uk

Informations essentielles

Veillez toujours manipuler les Splashbacks avec le plus grand soin, aussi bien avant que pendant leur installation.

Les Splashbacks d'Original Style ont été testés conformément à la norme britannique BS EN 12150. Ils sont fabriqués en verre trempé, une variété de verre de sécurité. Le verre trempé doit être manipulé tout aussi soigneusement que le verre recuit (le verre ordinaire). Une manipulation peu soignée et une mauvaise installation peuvent endommager les bords, et les carreaux aux bords abîmés pourront finir par se briser lorsque le verre trempé est soumis à une tension mécanique, par exemple au cours de l'installation. **De plus, ce matériau se fragmentera instantanément et totalement s'il est découpé, s'il tombe ou s'il reçoit un choc. N'ESSAYEZ PAS, sous aucune circonstance, de découper ou de perforer un Splashback car il se brisera.**

Chaleur

Tous les Splashbacks et les carreaux Glassworks doivent être installés à au moins 3 cm de toute source de chaleur, y compris toutes les tuyauteries d'eau chaude dissimulées à l'intérieur des cloisons et toutes les sources de chaleur rayonnante telles que les plans de cuisson, les sèche-serviette ou les radiateurs.

Variation de teinte

Chaque carreau Aurora Borealis Splashback est unique : pour obtenir leur si bel effet chatoyant, ils doivent être fabriqués un à un (Aura GW-AUR2406C et GW-AUR3606C, Aqua GW-AQA2406C et GW-AQA3606C, Ventus GW-VEN2406C et GW-VEN3606C). En conséquence, des différences marquées pourront apparaître d'un carreau à l'autre.

Des variations de teinte pourront aussi apparaître dans les gammes Champagne (GW-CHA2406C, GW-CHA3606C, GW-CHA10014C), Zinc (GW-ZIN2406C, GW-ZIN3606C, GW-ZIN10014C), Merle (GW-MRL2406C, GW-MRL3606C, GW-MRL10014C) et Mira (GW-MIR2406C, GW-MIR3606C, GW-MIR10014C).

Si vous envisagez d'installer ces Splashbacks ensemble (comme illustré aux pages 10 et 12), nous vous recommandons de les disposer préalablement sur le sol et de trouver l'arrangement le plus plaisant avant de procéder à l'installation.

Installation

Il est déconseillé d'installer les Splashbacks sur toute surface en bois. Ils ne doivent pas non plus être utilisés comme plans de travail. Si vous installez un Splashback à côté ou au sein d'une surface carrelée, par exemple avec des carreaux Glassworks, vous devez poser des joints d'expansion en silicone de 2,5 mm autour du périmètre du Splashback, en raison de l'expansion et de la contraction survenant sous l'effet de la chaleur. Tout changement de plan (c.-à-d. angles internes) nécessite également la pose d'un joint d'expansion en silicone.

NB: Reportez-vous toujours aux recommandations du fabricant lors de l'application de la silicone (par exemple, certains produits en silicone risquent de tacher les carreaux en pierre naturelle, ce qu'il est important de prendre en compte si votre installation comporte des carreaux fabriqués avec d'autres matériaux). Toutes les surfaces doivent être propres et exemptes de poussières ou de substances contaminantes. La surface sur laquelle le Splashback sera installé doit être apprêtée 24 heures à l'avance afin de permettre un séchage parfait. Nous recommandons l'utilisation d'une colle à base d'un mastic silicone neutre à bas module. Pour installer un Splashback sur un mur, appliquez une couche épaisse de silicone sur sa surface arrière ainsi qu'une ligne continue de silicone de 10 mm de large le long des bords. Mettez ensuite le Splashback en position, et exercez une forte pression.

Les Splashbacks Aurora Borealis (Aura GW-AUR2406C et GW-AUR3606C, Aqua GW-AQA2406C et GW-AQA3606C, Ventus GW-VEN2406C et GW-VEN3606C) doivent être posés sur une couche de mastic silicone neutre. Cela empêchera que des lignes de silicone apparaissent au travers du Splashback après installation.

Si vous installez votre Splashback avec d'autres carreaux Glassworks, utilisez toujours des carreaux de même épaisseur (sauf si vous cherchez à obtenir un effet 3D). Les Upstands et les carreaux Glassworks peuvent être découpés pour être posés autour des prises électriques et des éléments de cuisine. Un joint d'au moins 2 mm est nécessaire autour de tous les carreaux Glassworks pour permettre l'expansion et la contraction thermiques et pour la tolérance dimensionnelle des carreaux en verre.

Pose de Joints

Il est nécessaire d'utiliser une colle flexible au sable fin ou bien une résine ou un mastic époxyde sur l'ensemble de l'installation, sauf autour du Splashback. Nous déconseillons l'usage d'un joint de couleur, sauf si le fournisseur a spécifié qu'il était adapté aux carreaux en verre (notez que les joints de couleur modifient la couleur des carreaux de verre). Si vous décidez néanmoins d'utiliser un joint de couleur, nous vous recommandons de procéder à un essai préalable.

Rayures

Comme tous les produits en verre, votre Splashback est sujette aux rayures. Nous vous recommandons de prendre le plus grand soin lors de l'installation. Utilisez de la bande à masquer pour protéger les rebords avant l'installation. Il est toujours préférable d'acheter des éponges et des raclettes neuves, car les éventuels résidus de colle sur les anciens outils risquent de rayer vos carreaux.

Nettoyage

Rincez les surfaces carrelées à l'eau propre ou avec un nettoyant pour vitres à pH neutre. Pour éviter de faire des rayures, utilisez un chiffon non-pelucheux. N'utilisez jamais de vinaigre pour nettoyer les carreaux Glassworks ou les Splashbacks afin de ne pas détériorer les joints.

Photographies

L'éclairage en studio et les encres utilisées pour l'impression peuvent affecter la couleur des carreaux présentés dans ce catalogue. Avant de passer commande, il est toujours préférable de vous procurer des échantillons auprès d'un revendeur Original Style.

Limitation de responsabilité

Original Style dégage toute responsabilité en cas d'installation incorrecte de ses produits. En cas de réclamation relative aux carreaux eux-mêmes, la responsabilité d'Original Style sera confinée, dans la limite autorisée par la loi, au remplacement du produit ou au remboursement du prix du produit, et ne couvre pas les dommages indirects. Toute réclamation doit être effectuée dans les sept jours suivant la réception des carreaux. Les carreaux doivent être inspectés avant installation. Aucune réclamation ne sera prise en compte une fois les carreaux installés. Notez que l'installation du carrelage constitue l'acceptation de la qualité, de la couleur, de la texture, de la taille et de la teinte des carreaux.

Original Style garantit que ses carreaux sont conformes au descriptif fourni et qu'ils sont adaptés à l'usage pour lequel ils sont prévus. Original Style ne formule aucune garantie expresse ou implicite supplémentaire vis-à-vis de l'adéquation ou de la compatibilité de ses produits dans des installations spécifiques. Nous ne formulons aucune garantie, expresse ou implicite, vis-à-vis de la résistance à l'usure ou des procédures d'entretien.

Il est impératif de suivre les instructions des fabricants de colles et de ciments-joints afin d'en vérifier la compatibilité avec nos produits. En cas de doute, consultez le revendeur qui vous aura fourni la colle ou le ciment-joint. Original Style n'assume aucune responsabilité en ce qui concerne la compatibilité ou l'usage de colles et de ciments-joints tiers.

Veillez noter que l'utilisation de certains produits nettoyants à base d'acide peut provoquer des réactions sur certains carreaux et en modifier les caractéristiques.

Wichtige Informationen

Vorsicht bei der Handhabung Ihres Splashback vor und während der Installation.

Original Style Splashbacks wurden nach der britischen Norm BS EN 12150 getestet. Sie sind aus gehärtetem Glas hergestellt (auch vorgespanntes Glas genannt), das eine Art von Sicherheitsglas darstellt. Hartglas muss mit der gleichen Sorgfalt behandelt werden wie vergütetes (gewöhnliches) Glas. Mangelnde Sorgfalt bei der Handhabung und unsachgemäße Installation kann Kantenschäden verursachen. Ein verzögerter Bruch kann auftreten wenn kantengeschädigtes Hartglas einer mechanischen Beanspruchung ausgesetzt wird, wie z. B. bei der Installation. **Wenn dieses Glas geschnitten, gestoßen oder fallen gelassen wird, zerbricht es sofort in kleinste Stücke. Versuchen Sie AUF KEINEN FALL das Splashback zu schneiden oder zu bohren, da es sonst zerbrechen wird.**

Hitze

Alle Splashbacks und Glassworks Fliesen müssen mit mindestens 3 cm Abstand zu jeglichen Wärmequellen installiert werden. Dazu gehören unter Putz verlegte Warmwasserleitungen und alle Wärmestrahlungsquellen wie z. B. Herdplatten, beheizte Handtuchhalter oder Heizkörper.

Farbnuancen

Alle Aurora Borealis Splashbacks sind einzigartig; sie werden individuell gefertigt, um den attraktiven schimmernden Effekt zu erzielen (Aurora GW-AUR2406C und GW-AUR3606C, Aqua GWAQA2406C und GW-AQA3606C, Ventus GW-VEN2406C und GW-VEN3606C). Dies bedeutet, dass es deutliche Unterschiede zwischen ihnen geben kann.

Unterschiedliche Farbnuancen können auch bei Champagne (GW-CHA2406C, GW-CHA3606C, GW-CHA10014C), Zinc (GW-ZIN2406C, GW-ZIN3606C, GW-ZIN10014C), Merle (GW-MRL2406C, GW-MRL3606C, GW-MRL10014C) und Mira (GW-MIR2406C, GWMIR3606C, GW-MIR10014C) vorhanden sein.

Falls Sie beabsichtigen Splashbacks in Kombination zu verwenden (wie auf den Seiten 10 und 12 dargestellt), empfehlen wir, sie vor der Installation auszulegen, um die attraktivste Anordnung zu erzielen.

Installation

Wir raten davon ab, die Splashbacks auf Holz zu installieren. Sie sollten auch nicht als Arbeitsplatte verwendet werden. Wenn Sie ein Splashback neben oder innerhalb einer gefliesten Fläche anbringen, zum Beispiel in Kombination mit den Glassworks Fliesen, müssen Sie Silikondehnfugen von 2,5 mm um den Umfang des Splashbacks einfügen. Dies lässt eine Wärmeausdehnung bzw. Schrumpfung zu. Jede Änderung der Ebene (z. B. Innenecken) erfordert ebenfalls Silikondehnfugen.

Hinweis: Bei der Verwendung von Silikon sollten Sie immer die Herstellerempfehlungen beachten (so können zum Beispiel einige Silikonprodukte Natursteinfliesen verfärben). Dies ist wichtig, wenn Sie Fliesen aus anderen Materialien in Ihrer Installation verwenden. Die Oberflächen müssen sauber und frei von jeglichem Staub bzw. Kontaminierungstoffen sein. Die Fläche, auf der Sie das Splashback anbringen, muss 24 Stunden zuvor grundiert werden und vollständig getrocknet sein. Wir empfehlen Ihnen, einen Silikonkleber ohne Acetoxylgruppen zu verwenden. Zur Fixierung des Splashbacks an der Wand tragen Sie reichlich Silikon auf der Rückseite, und eine durchgehende Linie von 10 mm Silikon entlang der Abschlusskanten auf. Anschließend das Splashback fest in der gewünschten Position andrücken.

Die Aurora Borealis Splashbacks (Aurora GW-AUR2406C und GW-AUR3606C, Aqua GWAQA2406C und GW-AQA3606C, Ventus GW-VEN2406C und GW-VEN3606C) sollten in einen neutralen Silikonklebergrund eingepresst werden. Dadurch wird vermieden, dass Silikonlinien nach der Installation sichtbar sind.

Wenn Sie das Splashback in Verbindung mit anderen Glassworks Fliesen anbringen, verwenden Sie immer Fliesen von gleicher Dicke (es sei denn, Sie versuchen, einen 3D-Effekt zu erzielen). Upstands und Glassworks Fliesen können um Stecker und Oberschränke passend geschnitten werden. Alle Glassworks Fliesen erfordern eine Abstandsfuge von mindestens 2 mm, um Wärmeausdehnung bzw. Schrumpfung zu ermöglichen und Glastoleranzen auszugleichen.

Verfugen

Für die gesamte Installation muss eine feinkörnige, flexible Dichtungs- bzw. Fugenmischung oder Epoxyharz verwendet werden, außer um das Splashback herum. Original Style rät von der Verwendung farbiger Fugenmasse ab, es sei denn der Hersteller gibt ausdrücklich an, dass die farbige Fugenmasse für den Einsatz mit Glasfliesen geeignet ist (beachten Sie bitte, dass eine farbige Fugenmischung die Optik der Glasfliesen verändern wird). Falls Sie jedoch trotzdem farbigen Fugenmörtel verwenden wollen, empfehlen wir dies zunächst auf einer Probefläche zu testen.

Kratzer

Wie alle Glasprodukte kann auch Ihr Splashback versehentlich verkratzt werden. Wir empfehlen Ihnen, bei der Installation besonders vorsichtig vorzugehen. Verwenden Sie vor der Installation ein Abdeckklebeband, um die Kanten zu schützen. Es lohnt sich neue Schwämme und Verfugungswerkzeuge zu kaufen, da auf alten Werkzeugen Reste von Fugenmischungen enthalten sein könnten, die Ihre Fliesen zerkratzen würden.

Reinigung

Waschen Sie die Oberfläche der Glasfliesen mit sauberem Wasser oder pH-neutralem Glas- oder Fensterreiniger ab. Verwenden Sie hierfür ein weiches, faserfreies Tuch, um Kratzer zu vermeiden. Verwenden Sie unter keinen Umständen Essig zum Reinigen von Glassworks Fliesen oder Splashbacks, da er die Fugenmischung angreifen könnte.

Fotografie

Aufgrund von Abweichungen bei der Studiobeleuchtung und Druckfarben können die Fliesenfarben, die in dieser Broschüre dargestellt sind, leicht von den Farben der tatsächlichen Fliesen abweichen. Bevor Sie Ihre Auswahl treffen, sollten Sie zuvor immer einen Einzelhändler für Original Style nach Mustern fragen.

Haftungsbeschränkungen

Original Style übernimmt für die fehlerhafte Installation seiner Fliesen keine Haftung. Sollte es Reklamationen bezüglich der Fliesen selbst geben, dann beschränkt sich die gesetzlich eingeräumte Haftung von Original Style lediglich auf den Artikelaustausch oder Kostenrückerstattung. Reklamationen müssen innerhalb von sieben Arbeitstagen nach Erhalt der Fliesen eingereicht werden. Fliesen müssen vor der Installation kontrolliert werden. Eine Reklamation nach der Installation ist nicht möglich. Bitte beachten Sie, dass Sie durch die Installation Qualität, Farbgebung, Textur, Größe und Farbton der Fliesen akzeptieren. Original Style gewährleistet die beschreibungs- und zweckgemäße Fabrikationsausführung der Fliesen.

Original Style gibt keine weiteren ausdrücklichen oder impliziten Garantien hinsichtlich Eignung der Artikel für besondere Installationsarten. Wir geben weder ausdrücklich noch implizit eine Garantieverlängerung auf Abnutzungsverhalten oder Instandhaltungsverfahren. Befolgen Sie unbedingt die Anweisungen der Hersteller von Fugenmasse und Kleber hinsichtlich der Eignung für unsere Produkte. Im Zweifelsfall wenden Sie sich bitte an den Fachhändler für Fugenmasse / Kleber, von dem Sie die Produkte gekauft haben. Original Style übernimmt keine Verantwortung bezüglich der Gebrauchstauglichkeit von Klebern und Fugenmasse von Drittanbietern.

Die Verwendung von bestimmten, säurebasierten Reinigungsprodukten kann bei einigen Fliesen Reaktionen und Änderungen im Erscheinungsbild hervorrufen.

Belangrijke informatie

Wees voorzichtig in de omgang met uw Splashback voorafgaand aan en tijdens de installatie.

Original Style Splashbacks zijn getest volgens de British Standards BS EN 12150. Ze bestaan uit gehard glas (ook wel bekend als vorgespannen glas), een type veiligheidsglas. Gehard glas moet op dezelfde wijze worden verzorgd als normaal glas. Onachtzame omgang en een verkeerde installatie kunnen soms leiden tot beschadigde hoeken. Op de lange termijn kan het glas breken als het geharde glas met beschadigde hoeken onderhevig is aan mechanische stress, zoals tijdens het zetten. **Dit materiaal valt bovendien onmiddellijk volledig uiteen in kleine stukjes als het wordt gesneden, als u er tegenaan stoot of als u het laat vallen. Probeer NOOIT op enigerlei wijze een Splashback te snijden of er in te boren, aangezien deze uiteenspat.**

Verwarming

Alle Splashbacks- en Glassworks-tegels moeten op minstens 3 centimeter van warmtebronnen worden gezet. Dit geldt ook voor warmwaterpijpen in muren en bronnen die warmte verspreiden, zoals kookplaten, handdoekverwarmers of verwarmingen.

Kleurnuances

Elke Aurora Borealis Splashback is uniek: ze worden stuk voor stuk gemaakt om het prachtige glinsterende effect te bewerkstelligen (Aurora GW-AUR2406C en GW-AUR3606C, Aqua GW-AQA2406C en GW-AQA3606C, Ventus GW-VEN2406C en GW-VEN3606C). Dit betekent dat er significante verschillen kunnen bestaan tussen de tegels.

Er kan eveneens sprake zijn van nuanceverschillen bij Champagne (GW-CHA2406C, GW-CHA3606C, GW-CHA10014C), Zinc (GW-ZIN2406C, GW-ZIN3606C, GW-ZIN10014C), Merle (GW-MRL2406C, GW-MRL3606C, GW-MRL10014C) en Mira (GW-MIR2406C, GWMIR3606C, GW-MIR10014C).

Als u van plan bent om deze Splashbacks op dezelfde plek te plaatsen (zoals staat weergegeven op pagina's 10 en 12), dan raden we aan dat u ze eerst neerlegt voordat u ze zet, om het beste resultaat te garanderen.

Installatie

We raden het zetten van Splashbacks op hout af. Ze moeten niet worden gebruikt als werkblad. Als u een Splashback installeert naast of binnen een betegeld oppervlak, zoals bijvoorbeeld de tegels van Glassworks, dan moet u siliconen dilatatievoegen van 2,5 mm toevoegen rondom de Splashback. Hierdoor kunnen ze als gevolg van temperatuurverschillen uitzetten en inkrimpen. Bij oppervlakveranderingen (zoals interne hoeken) is eveneens een siliconen dilatatievoeg een vereiste.

Let op: raadpleeg altijd de aanwijzingen van de producent bij het aanbrengen van siliconen voegen (zo kunnen sommige siliconenproducten vlekken veroorzaken op natuurstenen tegels, hetgeen belangrijk is als u tegels gebruikt die gemaakt zijn van een ander materiaal tijdens het zetten). Oppervlakken moeten schoon zijn en geen stofdeeltjes of verontreinigende stoffen bevatten. Het oppervlak waarop de Splashback wordt geïnstalleerd moet 24 uur van tevoren met primer worden voorbereid, en moet volledig zijn opgedroogd. We raden het gebruik van een neutrale alkoxy siliconenlijm met lage modulus aan. Om de Splashback tegen een muur te zetten, brengt u een ruime hoeveelheid van de siliconenlijm aan op de achterzijde. Ook trekt u een ononderbroken lijn op 10mm van de omtrek aan de achterzijde. Vervolgens drukt u de Splashback stevig aan.

De Aurora Borealis Splashbacks (Aurora GW-AUR2406C en GW-AUR3606C, Aqua GW-AQA2406C en GW-AQA3606C, Ventus GW-VEN2406C en GW-VEN3606C) worden bevestigd door ze tegen een neutrale siliconen lijmpatroon aan te drukken. Hierdoor zijn geen siliconenlijnen zichtbaar na de installatie.

Gebruik, als u uw Splashback installeert samen met andere Glassworks-tegels, altijd tegels met dezelfde dikte (tenzij u een 3D-effect probeert te creëren). Upstands- en Glassworks-tegels kunnen worden gesneden, zodat ze passen om stopcontacten en aan de muur bevestigde objecten. Voor Glassworks-tegels is een voeg van minstens 2mm noodzakelijk, zodat er ruimte is voor uitzetting, inkrimping en glas toleranties als gevolg van temperatuurverschillen.

Voegen

Een zeer fijn, flexibel voegmiddel of een epoxyhars moet worden gebruikt voor de gehele installatie, behalve rondom de Splashback. We raden gekleurde voegmiddelen af, tenzij de leverancier van de lijm heeft vermeld dat het gekleurde voegmiddel geschikt is voor gebruik in combinatie met glazen tegels (let op: gekleurde voegmiddelen veranderen de kleur van de glazen tegels). We raden echter wel aan dat u eerst een klein testoppervlak betegelt als u gekleurde voegmiddelen gebruikt.

Krassen

Niet zoals bij alle glazen producten, kan uw Splashback onbedoeld bekrast raken. We raden aan dat u het zetten zorgvuldig uitvoert. Gebruik afdekplakband voorafgaand aan de installatie om de hoeken te beschermen. U kunt altijd het beste nieuwe sponzen en voeggereedschap kopen, aangezien oud gereedschap voegresten kan bevatten die krassen kunnen veroorzaken.

Reinigen

Was het oppervlak van glazen tegels af met schoon water of een pH-neutraal schoonmaakmiddel voor glas of ramen. Gebruik een niet-pluizende doek om geen krassen te veroorzaken. Gebruik nooit azijn voor het schoonmaken van Glassworks-tegels of Splashbacks, aangezien dit slecht is voor de voegen.

Fotografie

Als gevolg van variaties in studiobelechting en printtinten kunnen de in deze brochure afgebeelde kleuren enigszins afwijken van die van de daadwerkelijke tegels. We raden altijd aan dat u uw Original Style-leverancier vraagt om enkele voorbeelden.

Aansprakelijkheidsbeperking

Original Style is niet aansprakelijk voor de verkeerde installatie van zijn producten. In geval van claims met betrekking tot de tegels zelf is de aansprakelijkheid van Original Style, voor zover dit wettelijk is toegestaan, beperkt tot het vervangen van het product of het vergoeden van de kosten van het product, en is gevolgschade niet inbegrepen. Claims moeten binnen zeven werkdagen na ontvangst van de tegels worden ingediend. De tegels moeten worden geïnspecteerd voordat deze worden gezet. Claims worden niet behandeld nadat de tegels zijn gezet. We wijzen u erop dat tot de zetting het aanvaarden van de hoeveelheid, kleur, structuur, afmetingen en schakering van de tegels behoort. Original Style garandeert dat zijn tegels overeenkomen met hun omschrijving en geschikt zijn voor het beoogde gebruik. Original Style maakt geen andere uitdrukkelijke of impliciete garanties met betrekking tot de geschiktheid van de producten voor bepaalde installaties. We maken geen garanties, uitdrukkelijk of impliciet, ten aanzien van slijtagebestendigheid of onderhoudsmaatregelen.

Het is van groot belang dat de instructies van de producent voor voeg- en lijmmiddelen worden opgevolgd ten aanzien van hun geschiktheid in combinatie met onze producten. Raadpleeg de leverancier van de voeg- en lijmmiddelen van wie u de producten hebt gekocht in geval van twijfel. Original Style maakt geen beweringen over de geschiktheid voor gebruik van de lijmen en voegmiddelen van derde partijen. We wijzen u erop dat het gebruik van bepaalde bijtende reinigingsmiddelen kan leiden tot een reactie van de tegels, waarvan het uiterlijk kan veranderen.

Glassworks



A huge collection of glass tiles including large formats

Earthworks



Natural stone tiles and mosaics for walls and floors

Mosaics



The largest range of Mosaics in Europe: glass, metal, stone, shell, wood, porcelain

Odyssey



Tiles inspired by journeys of discovery

Tileworks



Contemporary porcelain and ceramic tiles for floors and walls

La Belle Collection



An exquisite selection of hand crafted tiles



The Winchester Tile Company
HAND CRAFTED ENGLISH TILES

Artworks



Traditional wall tiles to coordinate with the Victorian Floor Tile range



ORIGINAL STYLE
Victorian Floor Tiles

Original Style also produce other ranges of ceramic tiles, natural stone, Mosaics and Victorian floor tiles. Please ask your retailer for copies of these brochures. Please return this brochure to your Original Style stockist after use.

The 'Original Style' logo is a registered trade mark of Original Style Ltd.

Original Style Limited is registered in England number 3018117. Registered Office: Falcon Road, Sowton Industrial Estate, Exeter, Devon, England EX2 7LF

Your Original Style stockist

£2.00 €3.00 \$3.50

GW-SPLBROCH2/07/16

© Copyright Original Style Ltd 2016

General Enquiries

Tel: +44 (0)1392 473004

Fax: +44 (0)1392 473014

UK Sales

Tel: +44 (0)1392 473000

Fax: +44 (0)1392 473010

USA Sales

Tel: 508 507 6228

Fax: 1-866 881 6609 (toll free)

Rest of World Sales

Tel: +44 (0)1392 473001

Fax: +44 (0)1392 473011

Email: info@originalstyle.com

Website: www.originalstyle.com